

GUÍA PAÍS COLOMBIA 2017

1. ANTECEDENTES BÁSICOS



1. CAPITAL Y DIVISIÓN POLÍTICO-ADMINISTRATIVA DEL PAÍS

Colombia está situada en el extremo noroccidental de Sudamérica, siendo el único país del subcontinente con costas sobre los océanos Atlántico y Pacífico.

El país está dividido en 32 departamentos, los cuales a su vez están conformados por 1.123 municipios entre los que están el Distrito Capital (Bogotá) y los distritos de Barranquilla, Cartagena, Santa Marta y Buenaventura, entre otros.

La capital de Colombia es Bogotá, ciudad ubicada sobre la cordillera oriental de los Andes a 2.600 mts.

sobre el nivel del mar, posición que le brinda ciertas características particulares como por ejemplo tener un clima moderadamente frío, con una temperatura promedio de 14 grados centígrados. Esta ciudad alberga cerca de 10 millones de habitantes y es el centro político del país, teniendo en cuenta que las principales entidades gubernamentales tienen su sede allí.

Al entrar a Colombia, la Cordillera de los Andes, se divide en tres ramales, situación que históricamente dividió al país, creando 5 regiones claramente diferenciadas por sus características geográficas y culturales. Esta división fue fundamental para que en cada región se desarrollara al menos una ciudad de importancia, tanto por el número de habitantes, como por el desarrollo industrial que tienen; en tal sentido, podemos mencionar a Medellín (3 millones de habitantes), Cali (2,9 millones de habitantes), Barranquilla (2 millones de habitantes) y Bucaramanga (1,2 millones de habitantes); Por otra parte, la descentralización administrativa llevó al aumento de ciudades intermedias (entre 100 mil y 1 millón de habitantes) entre las que se destacan: Manizales, Montería, Pasto y Pereira, Valledupar, Villavicencio, Armenia, Santa Marta, Cartagena, Ibagué, Neiva, Tunja, Cúcuta.



2. POBLACIÓN, CRECIMIENTO Y ESTRUCTURA ETARIA

Población Total 2017 (p) : 49.291.609
 Población Mujeres : 24.953.862 (50,6%)
 Población Hombres : 24.337.747 (49,4%)

No. de nacimientos 2016 : 479.141¹
 Esperanza de vida al nacer² : 78,54 años

¹ DANE. Estadísticas Vitales, Boletín Técnico. Cuadro 6. Nacimientos según sexo, Total Nacional. Año 2016, Preliminar

² DANE PROYECCIONES DE POBLACIÓN 2005-2020. Página 136. Disponible en : http://www.dane.gov.co/files/investigaciones/poblacion/proyepobla06_20/8Tablasvida1985_2020.pdf

Grupos Étnicos (Censo 2005)³: Rom 0,01%
 Indígenas 3.34%
 Afrocolombiano 10,62%
 Sin pertenecía étnica 85,94%

Distribución etaria:

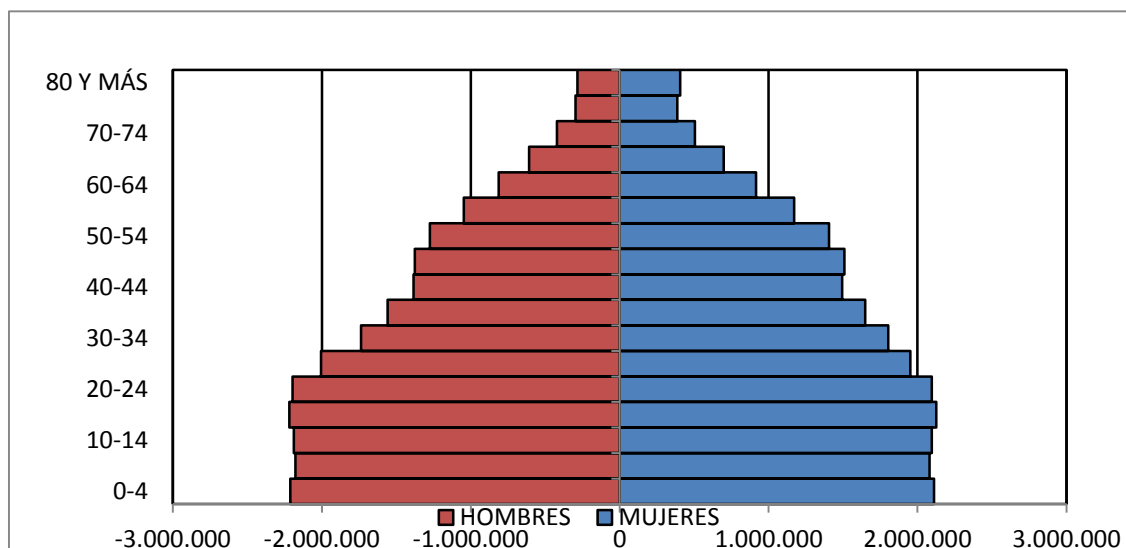

Fuente: Estimaciones y proyecciones de población nacional, departamental y municipal por sexo grupos quinquenales de edad y edades simples de 0 a 26 años 1985-2020. DANE P datos preliminares.

La población colombiana ha sido mayoritariamente femenina. La proporción de mujeres dentro del total fue 50.68% en 1985 y 50.6% en 2017; se prevé llegue a 50.72% en el año 2020.

Colombia experimenta un proceso de transición demográfica reflejado por los cambios en la distribución de la población por edad. Este proceso se ha caracterizado por una reducción de la base de la pirámide poblacional en favor de un ensanchamiento de las zonas medias, debido entre otros aspectos a la disminución sistemática de las tasas de natalidad y mortalidad.

3. DESEMPLEO

Luego de seis años consecutivos en que la tasa de desempleo para el año completo bajaba en Colombia, la desocupación volvió a subir en el 2016. De acuerdo con el Departamento Administrativo Nacional de Estadística (Dane), la tasa para el año completo fue de 9,2%, frente a 8,9% en el 2015.

³ DANE. COLOMBIA UNA NACIÓN MULTICULTURAL. Página 37, disponible en: http://www.dane.gov.co/files/censo2005/etnia/sys/colombia_nacion.pdf

Así, la tasa del año pasado es la más alta desde el 2013, y se explica porque, en promedio, durante todos los meses del año pasado hubo 139.000 puestos de trabajo más que en el 2015, pero no fueron suficientes para las 232.000 personas que cada mes salieron a buscar trabajo.

De la misma forma, de las 10 ramas de actividad, en 5 se perdieron puestos en todo el año: 56.000 en industria, 31.000 en servicios comunales, 27.000 en transporte y comunicaciones, 23.000 en minerales y 4.000 en electricidad, gas y agua.

Las cifras del Dane también permiten señalar que en el 2016, por cada puesto creado por el sector privado para obreros o empleados, se crearon casi dos trabajos por cuenta propia.

4. SISTEMA DE GOBIERNO / PRESIDENTE Y/O PRIMER MINISTRO

Colombia es un Estado Social de Derecho organizado en forma de República Unitaria con centralización política y descentralización administrativa, en donde el poder público se encuentra separado en tres ramas: ejecutiva, legislativa y judicial.

El **poder ejecutivo** es representado por el Presidente de la República, que hace las veces de Jefe de Estado y Jefe de Gobierno. En la actualidad la estructura de gobierno está encabezada por el presidente Juan Manuel Santos, elegido como Presidente para el periodo 2014-2018.

El **poder legislativo** es representado por el Congreso, el cual está conformado por el Senado de la República y la Cámara de Representantes. Se trata de un cuerpo colegiado, es decir, que está conformado por varios miembros, y que cada uno de ellos tiene igual poder y responsabilidad. El Senado de la República está integrado por 102 senadores, de los cuales 100 son elegidos por voto popular en todo el territorio nacional y dos más en representación de las comunidades indígenas a través de circunscripción especial.

La Cámara cuenta con 166 representantes. 161 elegidos por circunscripción territorial (por departamentos y por el Distrito Capital), y los cinco restantes a través de otras circunscripciones: dos curules para las comunidades afrodescendientes, una para las comunidades indígenas, y dos en representación de los colombianos residentes en el exterior.

La **rama judicial** es la encargada de administrar la justicia en Colombia y está compuesta por seis organismos:

- **Corte Suprema de Justicia**: Es el máximo tribunal de la justicia ordinaria y se compone de un número impar de magistrados que determina la ley. Su trabajo consiste en Juzgar, por los hechos punibles que se imputen, previa acusación del Fiscal General de la Nación, a los Ministros del Despacho, al Procurador

General, al Defensor del Pueblo, a los Agentes del Ministerio Público ante la Corte, ante el Consejo de Estado y ante los Tribunales.

También debe juzgar a los directores de los Departamentos Administrativos, al Contralor General de la República, a los Embajadores y jefes de misión diplomática, a los Gobernadores, a los Magistrados de Tribunales, a los Generales y Almirantes de la Fuerza Pública.

- **Consejo de Estado**: Es el tribunal supremo de lo contencioso administrativo y debe conocer las acciones de nulidad por inconstitucionalidad de los decretos dictados por el Gobierno y que no corresponden a la Corte Constitucional. Es el cuerpo consultivo supremo del Gobierno en temas de administración. Es el encargado de preparar y presentar los proyectos de reformas a la Constitución, así como los proyectos de ley y tiene que estar al tanto de los casos de pérdida de investidura de los Congresistas.
- **Corte Constitucional**: Este tribunal tiene varias funciones, entre las que se destacan: Decidir sobre las demandas de inconstitucionalidad que promuevan los ciudadanos y contra los actos reformativos de la Constitución. Decidir con anterioridad al pronunciamiento popular, sobre la constitucionalidad de la convocatoria a un referendo o a una Asamblea Constituyente para reformar la Constitución. Decidir sobre la constitucionalidad de los referendos sobre leyes y de las consultas populares y plebiscitos del orden nacional. Revisar, de acuerdo a la ley, las decisiones judiciales relacionadas con la acción de tutela de los derechos constitucionales y decidir definitivamente sobre la exequibilidad de los tratados internacionales y de las leyes que los aprueben.

Las otras tres entidades que conformar la rama judicial son el Consejo Superior de la Judicatura, Jurisdicciones Especiales (autoridades de los pueblos indígenas porque ellos pueden ejecutar funciones jurisdiccionales dentro de sus territorios de acuerdo a sus propias normas) y la Fiscalía General de la Nación.

5. RELIGIÓN E IDIOMA

La constitución establece la libertad de culto, sin embargo un 90% de la población se reconoce como católica apostólica romana. Respecto del idioma, el español es el idioma oficial del país, pero adicionalmente se hablan 65 lenguas indígenas que generalmente se concentran en los sectores rurales y en la isla de San Andrés, donde se habla el criollo sanadresano.

6. SUPERFICIE TOTAL / LÍMITES

Este país tiene una superficie total de 2.070.408 km², 1.141.748 km² terrestres y 928.660 km² de dominios marítimos, siendo por su extensión el vigésimo sexto país más grande del mundo y el cuarto en Sudamérica, después de Brasil, Argentina y Perú.

Una característica particular de Colombia es la clara caracterización de 6 regiones naturales: el Caribe (llanuras costeras), la Pacífica (zona selvática), la Andina (zonas de montaña), la Orinoquia (sabanas), la Amazonia (zona selvática) y la Insular.

Comparte fronteras con Panamá (266 Km.), Venezuela (2.219 Km.), Brasil (1.645 Km.), Perú (1.626 Km.) y Ecuador (586 Km.) y límites marítimos con Costa Rica, Nicaragua, Honduras, Jamaica, República Dominicana y Haití.

2. HECHOS SOBRE POSICIÓN RELATIVA DE PRODUCTOS INDUSTRIALES Y SERVICIOS EN COLOMBIA

1. POSICIÓN SOBRE LA PRODUCCIÓN MUNDIAL DE CIERTOS PRODUCTOS INDUSTRIALES, MATERIAS PRIMAS Y ALIMENTOS

Si bien la economía colombiana depende, al igual que muchas otras de la región, de su producción de materias primas, especialmente petróleo, minerales y bienes agrícolas, hay otros sectores sobre los cuales descansa la economía de este país.

Cerca del 70% de las exportaciones recaen en un solo bien, el petróleo; sin embargo, en su conjunto, el comercio exterior y más específicamente las exportaciones del país no superan el 16% en la economía.

Lo que realmente sostiene la producción de Colombia es su propia demanda interna, puesto que cerca del 82% del total de la demanda se basa en el consumo, la mayor parte proviene de los hogares y en menor medida del gobierno y no menos importante es la formación de capital fijo de las empresas que en última instancia es lo que permite expandir la capacidad de producción.

Posición de Colombia en la Producción Mundial		
Producto	Puesto	Entidad
Claveles	1ro.	International Trade Center
Esmeraldas	2do.	Federación Nacional de Esmeraldas
Rosas	2do.	International Trade Center
Café	4to.	International Coffee Organization
Aceite de palma	5to.	Producción Mundial de Aceite de Palma.com
Banano	5to.	UN COMTRADE
Azúcar en bruto	6to.	International Sugar Organization
Energía eléctrica	18 vo.	Key Trends in Hidropower

Fuente: Elaborado Oficom

A modo de ejemplo, si toda Colombia consumiera \$1.000, los hogares estarían gastando \$650, los empresarios comprarían bienes de capital tanto para la industria como para el agro por valor de \$300 y el gobierno invertiría \$170 en obras, defensa, salud, salarios públicos, entre otros. De los \$650 que utilizarían los hogares, los colombianos gastarían aproximadamente \$350 en servicios, \$200 en alimentos y apenas \$38 en vivienda.

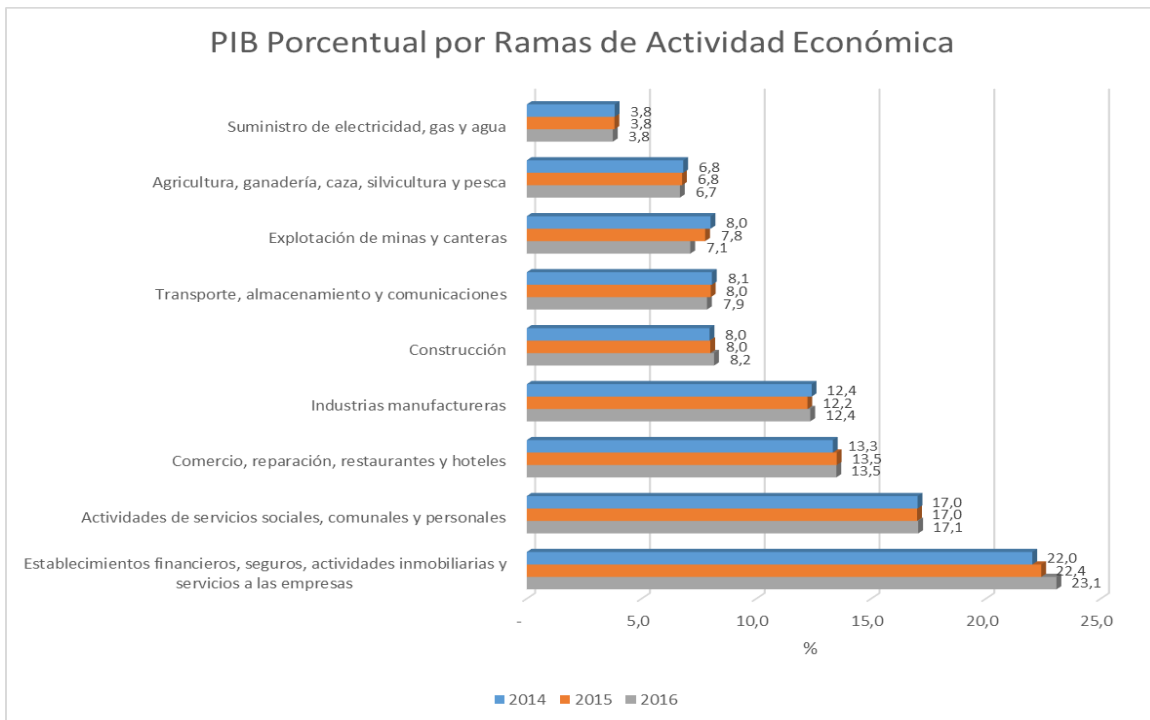

Fuente: DANE, Producto Interno Bruto por Ramas de actividad económica,

Sin embargo, al desagregar el producto del país en las grandes ramas de la oferta se presentan ciertos datos interesantes.

- **Colombia es un país de servicios.** Estos en conjunto aportan más del 55% del total, principalmente los servicios financieros (19,86%) y los **servicios sociales, personales y comunales (15,35%)**, estos últimos incluyen educación, salud, defensa, entre otros.
- Uno de los emblemas de la producción colombiana, **el café, solo pesa el 0,7% en el PIB total.** Pero, en la rama del agro y otras actividades como caza, silvicultura y pesca pesa el 11,8%. **La rama agrícola se sustenta en el cultivo de otros productos agrícolas (44,2%).**
- Por su parte **la extracción de crudo representa el 72,5% de toda la rama minera y la extracción de carbón aporta el 18,6% del sector.**
- Si bien el sector financiero representa casi el 20% del total de la economía, solo los establecimientos de intermediación financiera ya aportan casi lo mismo que las 5 grandes subsectores de la manufactura.
- Las actividades inmobiliarias y de alquiler de vivienda superan significativamente a toda la producción agropecuaria y afín. Una de las razones de la fortaleza de las instituciones financieras es el fuerte peso del consumo, lo que promueve a estos establecimientos a seguir expandiendo su oferta de servicios y crédito.
- En la participación de la rama industrial, destacan en orden, fabricación de sustancias y productos químicos (13%), refinación de petróleo (11%) y fabricación de productos minerales no metálicos (9%). Los químicos aportan el mismo número de pesos al PIB que la extracción de carbón.

1. PRINCIPALES INDUSTRIAS Y DESCRIPCIÓN DE ALGUNA RELEVANTE PARA CHILE

- **Infraestructura y Construcción:** De acuerdo a lo indicado por la Cámara Colombiana de la Construcción, el crecimiento del sector para el 2017 se estima en un 4,4%, sustentado en la construcción de las Viviendas de Interés Prioritario - VIP y 30 mil viviendas gratuitas que entrarían en construcción durante el primer semestre del año en Bogotá y 300 mil al año 2018, así como por la inversión prevista de US\$284 millones por cuenta del Plan Nacional de Infraestructura Educativa. Los proyectos de Concesiones de 4ª Generación, que significan una inversión aproximada de US\$ 25 mil millones, junto con los proyectos antes mencionados demandan, entre otros, servicios de consultoría, gerenciamiento de proyectos y gerenciamiento de obras
- **Vivienda:** La Cámara Colombiana de la Construcción estima que en cinco años el PIB del sector Construcción se ubicará por sobre el del país (2,8% contra 2%). Se proyecta que a largo plazo, para el año 2050, Colombia tendrá más de 53 millones de habitantes y 2,7 millones de viviendas nuevas; además, existirán una cantidad no menor de 69 ciudades con una población superior a los 100.000 habitantes, mientras que 7 de ellas superarán el millón de personas. El aumento de la población tiene incidencia en la oferta de vivienda, lo que refleja el proceso de urbanización generado especialmente en ciudades intermedias, con población entre 100.000 y 1.000.000 de habitantes. Es así como las construcciones nuevas aumentaron un 6,6% el segundo trimestre de 2016, en comparación al mismo periodo de 2015. Además, por primera vez el aumento del precio de la vivienda se comportó a la par con la inflación, incrementándose un 7,74% en el segundo trimestre del 2016, lo que permite establecer que habrá un aumento en la demanda de los insumos relacionados con este tema.
- **Sector Agropecuario y Agroindustria:** Entre 223 países en los que el Fondo Internacional para Desarrollo Agrícola –FIDA midió el potencial de expansión del área agrícola, Colombia fue clasificada en el puesto 25. De los 22 millones de hectáreas cultivables que tiene el país, sólo están sembradas 4,8 millones de ellas. La meta del actual gobierno es aumentar entre el 2016 y el 2018 en 1 millón de hectáreas la frontera agrícola de Colombia, llegando a 6,5 millones de hectáreas. El sector agrícola debido a largos años de conflicto armado en el campo tiene un retraso importante en todos los eslabones de producción, motivo por el cual productos y servicios que van desde la genética hasta el empaque tienen potencialidad en el mercado.

Colombia cuenta con gran potencial agroindustrial debido a la ubicación estratégica y condiciones de biodiversidad. La finalización del proceso de paz

con la principal guerrilla en Colombia y el estado de atraso del sector tendrá efectos positivos para el desarrollo de negocios en toda la cadena productiva, destacando productos y servicios como: maquinaria agrícola, agro insumos, material genético, invernaderos, software, maquinaria para procesos, equipos post-cosecha, servicios de riego, cadenas de frío, packaging y desarrollo de material genético.

- **Tecnologías de la Información y las Comunicaciones:** Si bien este tipo de servicios es en muchas ocasiones transversal a diversos tipos de industrias, en este caso se quiere hacer un especial énfasis en TIC's para el sector financiero. Existe una tendencia al aumento de operaciones de comercio electrónico, la cual, de acuerdo a datos de la Cámara de Comercio Electrónico, crecerá hasta 300% durante los próximos tres años; sin embargo, la misma entidad señala que Colombia sigue rezagado en la región, por lo que mejorar la experiencia y adaptarse al nuevo consumidor son las claves del crecimiento.

Por su parte, el sector financiero colombiano es sólido, lo cual se demuestra teniendo en cuenta que a septiembre de 2016 los activos del sistema financiero colombiano alcanzaron un valor de US\$ 470 mil millones, tras registrar un crecimiento real anual de 4,1%. El aumento de los potenciales clientes de los bancos, motivado por el aumento en el ingreso per cápita, la competencia de las entidades bancarias por captar clientes especialmente de segmentos bajos de ingreso (volumen) y la tendencia del consumidor de contar con medios de pago para sus compras por medios electrónicos, llevan a estas entidades a requerir servicios como: aplicaciones para usuarios, medición de la calidad de internet, seguridad, plataformas transaccionales, pagos vía teléfono, billeteras virtuales, aplicaciones de factura electrónica, sistemas para compartir información entre impuesto y sus proveedores.

2. HECHOS SOBRE LA ECONOMÍA DE COLOMBIA

1. PRINCIPALES INDICADORES ECONÓMICOS EN LOS ÚLTIMOS AÑOS

Datos Económicos	2013	2014	2015	2016 (PR)	2017 (PY)
PIB (miles de MM US\$)	378	380	291	288	301
PIB per cápita (PPP en miles US\$)	8.019	7.975	6.044	5.907	6.098
Evolución del PIB (%)	4,5	4,6	3,1	2,0	2,4
Exportaciones (MM US\$)	58.822	57.900	35.691	31.073	35.300
Importaciones (MM US\$)	59.397	61.700	51.600	44.909	45.800
Inflación (%)	1,94	3,66	6,8	5,75	4,43
Desempleo (%)	9,6	9,1	8,9	9,3	9,3
Tasa de Interés (%)	3,25	4,5	5,75	7,5	5,86
Tasa de Cambio (moneda local por US\$)	1.926,83	2.392,43	3.149,41	3.071,00	3.047,00

PR: Preliminar

PY: Proyectado

Fuente: DANE, Banco de la República, Minhacienda, Revista Dinero

2. PRINCIPALES EXPORTACIONES 2016

No	Producto	US\$	%
1	Aceites crudos de petróleo	8.060.042	26,0
2	Hullas térmicas.	4.298.032	13,8
3	Los demás cafés sin tostar, sin descafeinar.	2.379.235	7,7
4	Oro	1.392.340	4,5
5	Bananas o plátanos tipo "cavendish valery" frescos	848.689	2,7
6	Fueloils (fuel)	711.962	2,3
7	Gasoiils (gasóleo)	593.902	1,9
8	Las demás flores y capullos frescos, cortados para ramos o adornos.	464.252	1,5
9	Carburorreactores tipo gasolina, para reactores y turbinas.	328.678	1,1
10	Ferroníquel.	327.765	1,1
11	Los demás vehículos de cilindrada superior a 1.500 cm3 pero inferior o igual a 3.000 cm3.	325.131	1,0
12	Rosas frescas, cortadas para ramos o adornos.	304.267	1,0
13	Los demás aceites livianos (ligeros) y sus preparaciones.	289.944	0,9
14	Coques y semicoques de hulla, incluso aglomerados.	245.903	0,8
15	Polipropileno.	212.170	0,7
	SUB TOTAL	20.782.312	66,9
	LOS DEMÁS	10.262.679	33,1
	TOTAL	31.044.991	100,0

Fuente: Legiscomex

3. PRINCIPALES IMPORTACIONES AÑO 2016

No	Producto	US\$	%
1	Gasoiils (gasóleo)	1.441.739.464	3,2
2	Teléfonos móviles (celulares)	1.211.861.003	2,7
3	Los demás vehículos de cilindrada superior a 1.500 cm3 pero inferior o igual a 3.000 cm3.	1.067.482.670	2,4
4	Gasolinas sin tetraetilo de plomo	919.852.564	2,0
5	Los demás aceites livianos (ligeros)	887.845.711	2,0
6	Los demás medicamentos para uso humano.	799.468.494	1,8
7	Maíz duro amarillo.	780.787.046	1,7
8	Aviones y demás aeronaves, de peso en vacío, superior a 15000 kg.	610.905.649	1,4
9	Máquinas automáticas para tratamiento o procesamiento de datos.	558.735.989	1,2
10	Tortas y demás residuos sólidos de la extracción del aceite de soja (soya)	477.318.338	1,1
11	Aparatos receptores de televisión	461.363.369	1,0
12	Los demás trigos.	458.485.602	1,0
13	Motocicletas de cilindrada inferior o igual a 185 cm3.	419.872.265	0,9
14	Aparatos de telecomunicación por corriente portadora o telecomunicación digital.	366.647.579	0,8
15	Los demás vehículos de cilindrada superior a 1.000 cm3 pero inferior o igual a 1.500 cm3.	339.402.370	0,8
	SUB TOTAL	10.801.768.113	24,1
	LOS DEMÁS	34.087.598.761	75,9
	TOTAL	44.889.366.874	100,0

Fuente: Legiscomex

4. Principales socios comerciales 2016

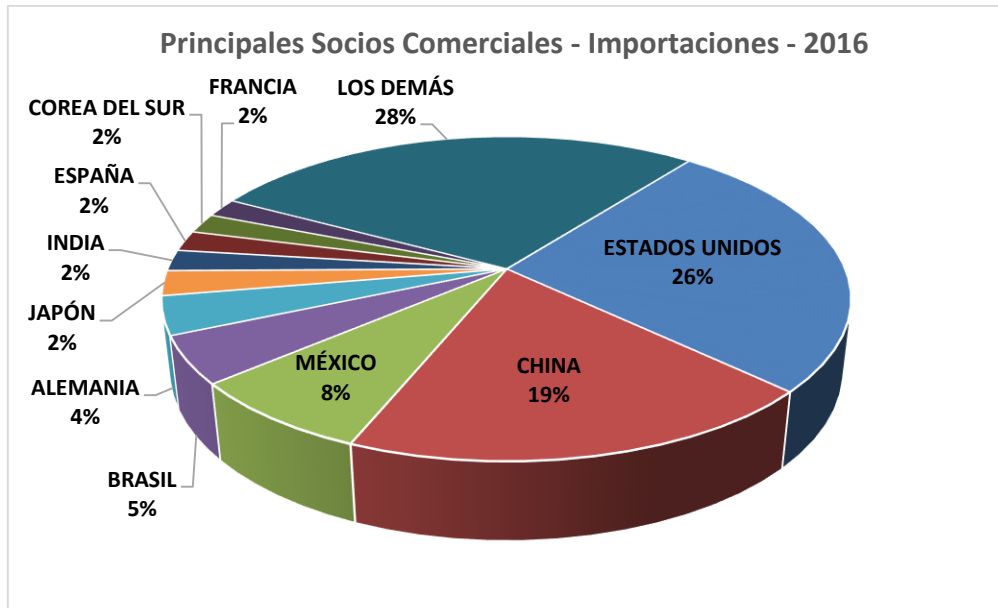

Fuente: Legiscomex

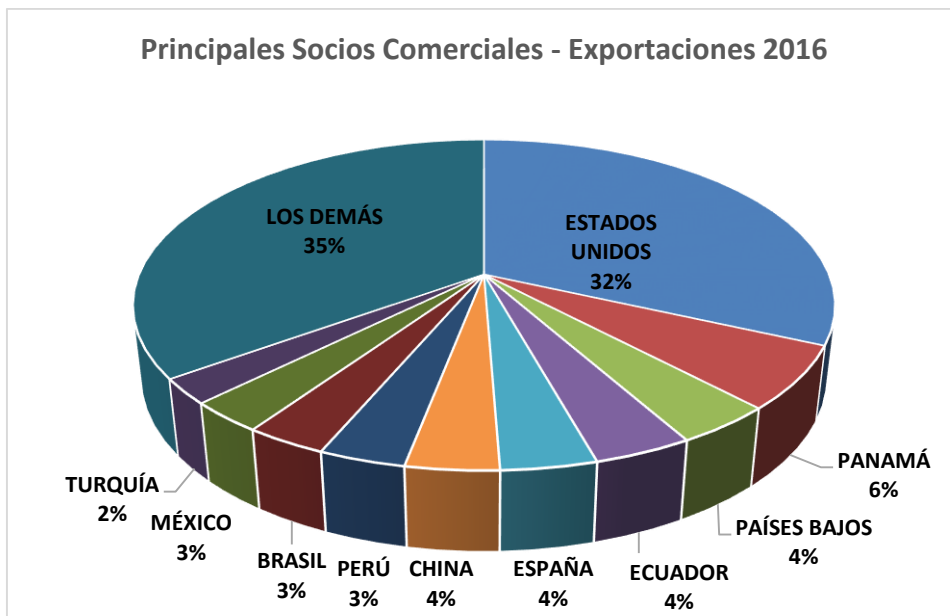

Fuente: Legiscomex